

Budget 2018

SOLIDARITÉ TERRITORIALE AU CŒUR DU PROJET « BIOVALLÉE »

P. 6 et 7

RENCONTRE P.11
SÉBASTIEN FORETS - LORIOI-SUR-DRÔME

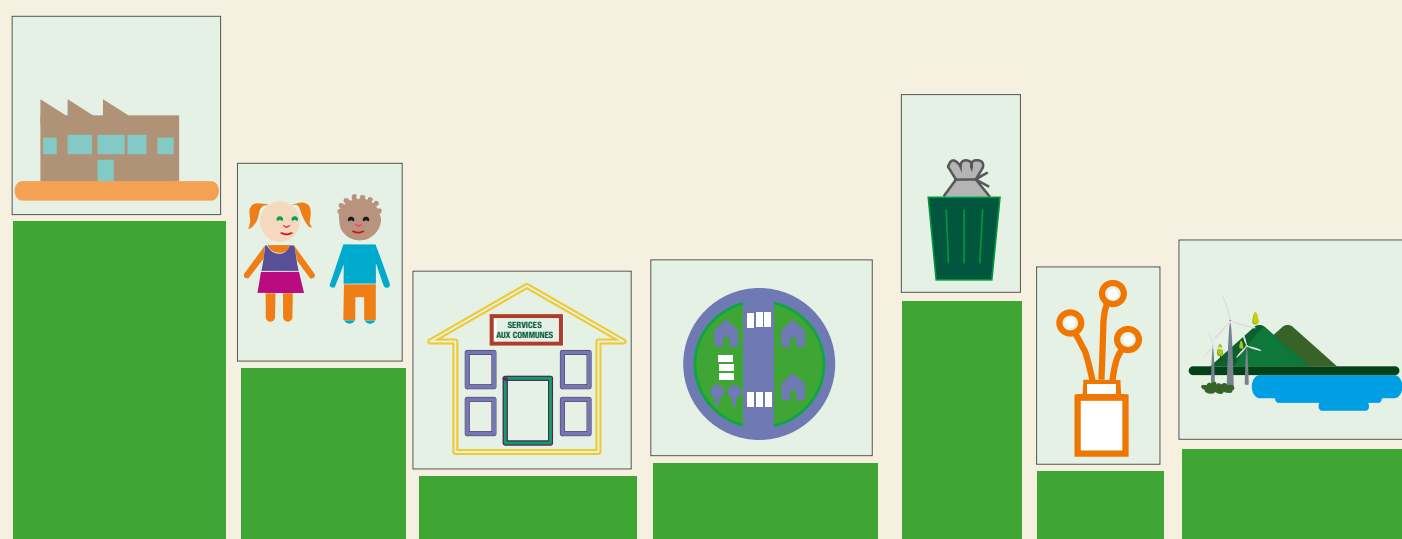

ALLEX - AMBONIL - AUTICHAMP - BEAUFORT-SUR-GERVANNE - CHABRILLAN - CLIUSCLAT - COBONNE - DIVAJEU - EURRE - EYGLUY - ESCOULIN - FÉLINES-SUR-RIMANDOULE - FRANCILLON-SUR-ROUBION - GIGORS-ET-LOZERON - GRÂNE - LA RÉPARA-AURIPLES - LA-ROCHE-SUR-GRÂNE - LE POËT-CÉLARD - LIVRON-SUR-DRÔME - LORIOI-SUR-DRÔME - MIRMANDE - MONTCLAR-SUR-GERVANNE - MONTOISON - MORNANS - OMBLÈZE - PLAN-DE-BAIX - PUY-ST-MARTIN - SAOÛ - SOYANS - SUZE - VAUNAVEYS-LA-ROCHETTE



Val de Drôme
en Biovallée

« S'engager pour la transition »



Nous sommes désormais dans la seconde moitié de ce mandat. Moment où nous devons tout à la fois absorber de **nouvelles compétences** (Gemapi, SCoT, PLUI, la Fibre optique) et aussi **consolider l'action politique autour des axes du projet de territoire**. Le budget 2018, malgré une baisse de 10%, continue donc à **prioriser les fondements de notre collectivité** : les solidarités et les services aux habitants ; l'investissement ; l'exemplarité énergétique et écologique. **Nouvelles MSAP** (dont une à Beaufort-sur-Gervanne), la **mise en sécurité des quais des déchetteries**, l'intensification de la

Plateforme de la Rénovation de l'habitat, le déploiement confirmé de la Fibre, la diversification de l'offre **Petite Enfance** (ouverture depuis décembre dernier de la nouvelle micro-crèche de Soyans, un projet de temps d'accueil collectif assistantes maternelles-enfants-parents à l'étude pour Francillon-sur-Roubion) : les agents et les élus s'emploient quotidiennement à offrir une même qualité et proximité de services sur les 30 communes de la CCVD.

Le Val de Drôme est de plus en plus attractif pour les familles et les entreprises, notamment à cause de sa qualité de vie et de sa position géographique au carrefour de grands axes de circulation.

Pour accompagner et encourager ce dynamisme, la CCVD a fait de l'**aide à l'économie** une de ses priorités. La zone d'activités de **La Confluence** illustre pleinement cette réponse aux besoins conjoints des entreprises (en recherche d'implantation) et des actifs du territoire (qui souhaitent trouver une offre de travail proche de leur domicile et diversifiée).

Labélisée « **Écoparc** », cette zone réaffirme aussi l'ancrage de la Communauté de communes dans le projet et les valeurs de « **Biovallée** » : **faire du développement durable dans le Val-de-Drôme un art de vivre** et accompagner chaque habitant dans **ce mouvement à l'œuvre qu'est la transition**.

Transition **énergétique**, avec l'extension de notre programme de toitures et ombrières photovoltaïques (et l'étude de l'éolien...) ; transition **écologique**, avec le changement des pratiques agricoles, de consommation (80 % des cantines scolaires sont désormais en circuit court grâce au programme « ça bouge dans ma cantine ») et de déplacements (la flotte de vélos électriques mis à disposition des habitants va doubler en 2018) ; transition **sociétale** aussi. Comme lorsque la CCVD accompagne la création du site **collaboratif agriliens.fr**, qui permettra de valoriser et faire circuler les innovations du monde agricole dans toute la Biovallée.

2018, le Val de Drôme bien plus qu'un territoire, un **art de vivre** !

➤ **Jean Serret**, président de la Communauté de communes du Val de Drôme en Biovallée, maire de Eurre

SOMMAIRE



4/5 EN IMAGES



6/7 FOCUS
➤ BUDGET 2018
Solidarité territoriale
au cœur du projet
Biovallée



8/10 CHEZ VOUS
EN BIOVALLÉE
➤ AMÉNAGEMENT
➤ FIBRE OPTIQUE
➤ DÉCHETS
➤ BIOVALLÉE -
LE CAMPUS



11 RENCONTRE
➤ SÉBASTIEN FORETS
« Il faut apprendre à
travailler ensemble et
oser sortir de sa zone de
confort. »

DERNIÈRE MINUTE



La Caverne de
l'entraide a repris du
service !

Les jeunes volontaires
vous accueillent

tous les **jeudis et vendredis**
pour récupérer vos objets, vos
appareils et vos meubles en bon
état afin que ceux-ci trouvent une
seconde vie dans un nouveau
foyer.

Seules les personnes en
nécessité et orientées par
les services sociaux peuvent
bénéficier de ce service.

Il est préférable pour le dépôt
et la récupération de prendre
rendez-vous.

- Jeudi > 9h-16h30
- Vendredi > 9h-12h

Tél. 04 75 25 43 82
11 impasse des renoncées
26 270 Livron-sur-Drôme

Val de Drôme INFO

Directeur de la publication, Jean Serret. Comité de rédaction, Florence Boileau, Jean-Marc Bouvier, Fabien Duvert. Rédaction, Marie-Christine Cabanacq, Estelle Garnier, Stéphanie Scaringella. Création & mise en page, Leïla Esteve. Impression, Despesse. Tirage, 14 500 exemplaires. ISSN1621-6040. Dépôt légal à parution. Communauté de communes du Val de Drôme, 225 rue Henri Barbusse BP 331 26402 Crest Cedex. Tél. 04 75 25 43 82. Merci aux personnes s'étant prêtées au jeu des photos. Ce magazine est imprimé sur du papier PEFC, issu d'une gestion durable des forêts, respectueuse de l'environnement, socialement bénéfique et économiquement viable.

Pour recevoir directement votre magazine à votre domicile ou en cas de non distribution, contactez le 04 75 25 43 82.

Il est aussi disponible à la CCVD, à Biovallée - **Le CAMPUS**, dans vos mairies ou téléchargeable sur valdedrome.com.



ÉVÉNEMENTS DU 1^{ER} FÉVRIER AU 15 MAI 2018

MARCHÉS ET FÊTES À THÈMES

MARS

11 > Vide atelier des couturières, salle polyvalente, Allex

28 et 29 > Bourse aux vêtements, salle des fêtes, Loriol-sur-Drôme

AVRIL

14 et 15 > Bourse aux collections, salle des fêtes, Loriol-sur-Drôme

15 > Foire aux fleurs, salle des fêtes, Puy-Saint-Martin

21 et 22 > Salon de l'habitat, salle des fêtes, Loriol-sur-Drôme

SPECTACLES, ANIMATIONS, FESTIVALS

FÉVRIER

2 > Concert en duo et trio, « L'art de la conversation », 20h30, Temple de Grâne

4 > Rassemblement de chorales, 15h, salle Simone Signoret, Livron-sur-Drôme

6 > Soirée sur le harcèlement par l'école Anne Cartier, salle Simone Signoret, Livron-sur-Drôme

9 > Théâtre « Clair Obscur » par la Cie indice 2, 20h30, cinéma espaces, Loriol-sur-Drôme

10 > Concert Fafapunk, 20h30, salle D. Morcel-Paquier, Livron-sur-Drôme

18 > Ciné spectacle « Mon œil », 16h, salle D. Morcel-Paquier, Livron-sur-Drôme

23 > Récital concert organisé par France Alzheimer, 21h, salle des Fêtes, Loriol-sur-Drôme

24 > Concert Winter Dub Oaï, 19h, salle des fêtes, Loriol-sur-Drôme

MARS

2 > Tout en Quart Ton, 20h30, Temple de Grâne

> « Chantal dans les étoiles » par la Comédie de Valence, 20h, salle des fêtes, Puy-Saint-Martin, (théâtre à partir de 14 ans)

> Scène ouverte aux groupes amateurs par Grain de Sel, 19h, salle des fêtes, Loriol-sur-Drôme

10 > « Music for a while », au cœur de la musique anglaise du XII^{ème} siècle, 20h30, salle Couthiol, Livron-sur-Drôme

11 > Corso des Bouviers, 10h et 15h, Loriol-sur-Drôme

18 > Grand défilé nocturne avec les chars illuminés, 21h, centre ville, Loriol-sur-Drôme

> « Je deux mot's », danse poésie et musique, 16h, salle Couthiol, Livron-sur-Drôme

23 > Carmantran, 17h-19h, place du 19 mars 1962, Loriol-sur-Drôme

> « Danse au Fil d'avril » par Grain de sel, 19h, salle des fêtes, Loriol-sur-Drôme

24 > Le grand carnaval, à partir de 14h, dans les rues de Livron-sur-Drôme

AVRIL

6 > Concert de « Bocal up », 20h30, Temple, Eurre

7 > Festival « Voyage au cœur de l'homme » par la Cie « La Muse Errante » à partir de 11h sur différents sites, Livron-sur-Drôme

8 > Ouverture de la Gare des Ramières, 14h, Allex

13 > Catherine Bernardini, soprano, 20h30, Temple, Grâne

22 > « Erik et Satie » par la Cie du Ver à soie, 16h, Maison Couthiol, Livron-sur-Drôme

MAI

4 > « Shakespeare's Songs », 20h30, Temple, Grâne

Du 5 au 6 > Festival BD bulles en Drôme, 12h-19h, salle des fêtes, Eurre

INFOS PRATIQUES

BUREAUX ADMINISTRATIFS

ZI de Crest – 225 rue Henri Barbusse - B.P 331

26402 Crest Cedex

Tél. 04 75 25 43 82 - ccvd@val-de-drome.com

PETITE ENFANCE

CONTACT UNIQUE

Du lundi au vendredi > 9h-12h30

Tél. 04 75 25 97 27

petitenfance@val-de-drome.com

GARE des Ramières

Retrouvez le programme des événements et animations sur

lagaredesramieres.com

  @garedesramieres

Biovallée - Le CAMPUS

Retrouvez son actualité sur

biovallee-lecampus.fr

  @BiovalleeCampus

CONFÉRENCES

FÉVRIER

8 > Controverses du Campus « Notre démocratie est-elle aussi malade qu'on le dit ? », 19h, Biovallée-Le Campus, Écosite, Eurre

ACTIVITÉS SPORTIVES

MARS

4 > Marche des crêtes, Puy Saint Martin
Départ > 8h -14h, salle des Fêtes
(Long circuit > départ jusqu'à 11h)

AVRIL

1^{er} > Trail sur les coteaux de Mirmande (29 km)

DON DU SANG

FÉVRIER

27 > Salle Brel Montand, 15h30-19h, Livron-sur-Drôme

MARS

21 > Salle des fêtes, 14h-19h, Loriol-sur-Drôme

AVRIL

26 > Mairie, 15h30-19h, Livron-sur-Drôme,

LA ROYAL BERNARD DRÔME CLASSIC FÉVRIER

8 > Soirée présentation boucles cyclistes Drôme Ardèche, salle Simone Signoret, Livron-sur-Drôme

25 > Course avec départ 11h et arrivée 16h/16h30, Livron-sur-Drôme, animations vélos électriques



➤ Du 20 novembre au 1^{er} décembre, la 6^{ème} édition des « Circuits découverte des métiers » a eu lieu sur le territoire. Au total, 25 circuits pour 750 collégiens et 36 entreprises. Ici, les élèves du collège de Loriol ont découvert l'entreprise des Vergers de la Tour à Eure.



➤ Jacques Fayollet, nouveau président du Syndicat mixte du ScoT de la vallée de la Drôme, entouré de Cécile Rossi, chargée de mission, et Jean Serret, président de la CCVD, lors de la conférence de presse. Une telle mutualisation permet de travailler ensemble pour trouver un équilibre sur la Vallée autour de 7 thématiques : l'économie, l'agriculture, l'énergie, l'habitat, les transports, l'environnement, la mobilité.



➤ Le 7 décembre, Biovallée - LE CAMPUS a accueilli pour les Controverses : Aurore Lalucq, économiste et codirectrice de l'Institut Veblen, pour échanger le soir avec le grand public et le vendredi matin avec une cinquantaine de lycéens autour du sujet « Croissance et environnement, faut-il choisir ? ».



➤ La nouvelle équipe des volontaires en service civique a démarré en novembre pour effectuer des missions en lien avec la gestion des déchets et l'action sociale notamment avec les projets : Troc ton Truc et la Caverne de l'entraide. De gauche à droite : Laurine, William, Aymeric et Jean. (Absente sur la photo : Emma).



► Jean-Louis Hilaire, maire du Poët-Célard et vice-président de la CCVD, entouré des 4 autres lauréats des rubans du Patrimoine, au palais Brongniart à Paris le 10 octobre dernier. La commune du Poët-Célard a reçu le prix spécial « dynamisme territorial » pour son projet de rénovation du château.



► Les déchetteries de Eurre (cf. photo) et Loriol ont été équipées de garde-corps, suite à nouvelle réglementation pour la sécurité des usagers.

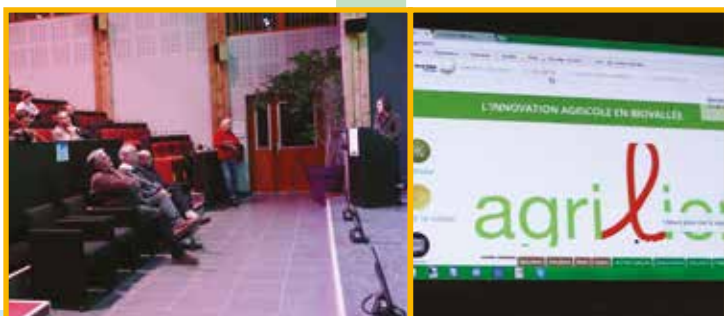

► Le 21 décembre dernier, la CCVD a lancé son nouvel outil numérique de valorisation des initiatives agricoles dans la Vallée et de mise en lien des producteurs. *Agriliens.fr* permet le partage des savoirs et expériences sur l'ensemble du territoire.



► La nouvelle micro-crèche de Soyans a été inaugurée le 13 décembre, en présence de Jean Serret (président de la CCVD), Geneviève Moulins-Deauvilliers (maire de Soyans), Raymond Rinaldi (vice-président de la CAF), André Gilles (conseiller départemental). Une micro-crèche parfaitement adaptée et pensée pour les plus jeunes habitants du Haut-Roubion, baptisée « Les petits Lavandins ».



► Vendredi 27 octobre, l'équipe de RTE (réseau de transport d'électricité) s'est associée à la Gare des Ramières pour la protection du triton crêté, en développant sous les lignes, un réseau de mares, et un corridor naturel permettant à ces amphibiens de se déplacer, se nourrir et se reproduire.



► Le 24 novembre a eu lieu la deuxième journée pédagogique annuelle pour le service Petite Enfance de la CCVD. Échanges et travail collectif sur les grandes problématiques liées à l'accueil du jeune enfant (0 à 6 ans) en situation de handicap.

Budget 2018

SOLIDARITÉ TERRITORIALE AU CŒUR DU PROJET « BIOVALLÉE »

Après une baisse cumulée de 8 années (la CCVD a, ainsi, perdu 1,7 millions d'euros, soit 1/5 de ses ressources), l'année 2018 sera marquée par une **DGF** - dotation globale de fonctionnement - **identique à celle de 2017**.

Le budget, **en baisse de 10%** par rapport à l'année dernière, doit néanmoins faire face à l'augmentation de sa contribution à l'EPIC (nouvelle structure en charge du tourisme) et à l'exercice de nouvelles compétences dont : le schéma de cohérence territoriale (**SCoT**), le plan local d'urbanisme intercommunal (**PLUI**), la gestion des milieux aquatiques et préventions des inondations (**Gemapi**).

Dans ce contexte, la CCVD continue de dérouler les axes forts de son projet de territoire qui met au premier plan la solidarité territoriale, l'attractivité économique, l'action sociale et l'ancrage du Val de Drôme au cœur du projet « Biovallée ».

« Ces nouvelles obligations ne vont pas s'exercer sans contraintes. Afin d'y parvenir sans trop augmenter les taxes qui pèsent sur les ménages, nous avons dû calibrer chaque dépense au plus juste et être prudents sur de nouveaux projets. Nous assurerons, ainsi, ces nouveaux services sans hausse d'impôts inconsidérée ; la taxe spécifique Gemapi quant à elle, découle d'une obligation transférée par l'État vers les intercommunalités sans autres recettes pour pouvoir l'exercer » Robert Arnaud, vice-président.

PAROLES D'ÉLUS



> Portraits de gauche à droite :
Geneviève Moulins-Deauvilliers, José Lothe et Christian Bonnet
© Juan Robert.

> Geneviève Moulins-Deauvilliers

Maire de Soyans, conseillère communautaire

Le budget 2018 est raisonnable tout en restant ambitieux malgré les baisses de dotation et les nouvelles compétences prises. Il met l'accent sur le développement économique, l'enfance et la jeunesse et reflète le dynamisme de la CCVD dans sa volonté de développer ses actions sur tout le territoire aussi diversifié soit-il.

> José Lothe

Maire de Cobonne, conseiller communautaire

Budget équilibré et satisfaisant qui continue à installer notre territoire dans un développement économique avec le bel investissement sur le projet de la Confluence. Celui-ci est aussi proche des besoins quotidiens des habitants grâce aux services mutualisés (petite enfance, gestion des déchets, secrétariat aux communes, etc.), mais aussi par le déploiement de la fibre optique. Enfin, raisonnable car en 2018, il n'y aura aucune augmentation sur la taxe d'habitation.

> Christian Bonnet

Maire de La Roche-sur-Grâne, conseiller communautaire

Budget conséquent et équilibré qui impose de lourdes charges à supporter pour toutes les communes. Celui-ci est néanmoins à l'initiative de projets et actions intéressants pour les habitants du territoire comme les maisons de service au public ou encore le développement de la Confluence.

Zoom sur quelques actions

- > Les MSAP (maisons de service au public) pour plus de proximité du service public : il en existe une à Livron (gérée actuellement par la mairie, elle sera transférée à la CCVD dans le 1^{er} semestre 2018) ; une est prévue à Beaufort-sur-Gervanne et une « itinérante » est aussi à l'étude ;
- > L'immobilier d'entreprise : avec, entre autres, les travaux d'aménagement du parc d'activités de la Confluence et un nouveau bâtiment sur le parc d'activités artisanales de Grâne ;
- > L'accès favorisé au sport pour les écoliers : des investissements sont prévus pour mailler le territoire dont les futures salle de gymnastique et dojo à Loriol ;
- > Le soutien à la fibre (cf > p.8) : avec une première partie des communes desservies et la poursuite des études de déploiement sur de nouvelles poches de réalisation.

BUDGET 2018

BAISSE DE
10 %

Dépenses
33,13 M€

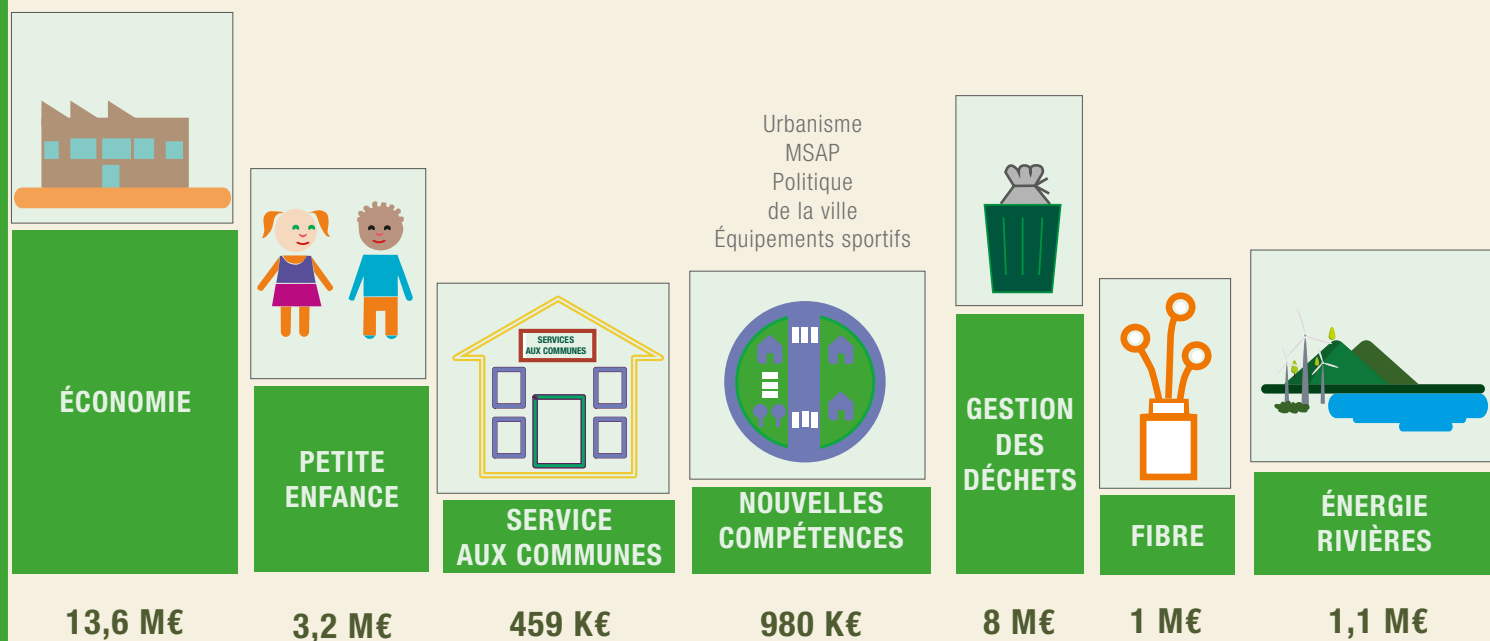

➤ LES 7 GRANDS POSTES DE DÉPENSES

AMÉNAGEMENT

Un projet signé « Écoparc Biovallée » pour dynamiser l'emploi local

La Communauté de communes du Val de Drôme en Biovallée a officiellement lancé les travaux du futur parc d'activités économiques de la Confluence à Livron-sur-Drôme. Cette ZAC accueillera des entreprises : artisanat, services, activités mixtes et industrie légère, favorisant ainsi la création d'emplois sur le territoire. Le Val de Drôme se distingue par un solde migratoire positif depuis plus de 5 ans* : cela engendre une vraie demande pour une offre de travail localisée et diversifiée. Ainsi, sur Livron, seuls 30% des actifs travaillent dans la commune. Cette dernière développant, en parallèle de la ZAC, des actions sur l'habitat, le commerce et les services de proximité destinés à faciliter la vie des salariés.

Avec ce projet, la CCVD persiste aussi dans sa volonté de marier dynamisme économique et ambition écologique. Tout a été pensé pour minimiser les impacts sur l'environnement : proximité de la gare et de la future déviation, déplacements doux favorisés sur le site, aménagements favorisant la gestion de l'eau et des déchets, prise en compte de la biodiversité, etc.

* Le solde migratoire est la différence entre le nombre de personnes qui se sont installées sur le territoire et le nombre de personnes qui en sont parties au cours de l'année



➤ Lancement des travaux de la ZAC (16 novembre 2017). Les élus communaux, communautaires, régionaux et départementaux ont rappelé les ambitions territoriales, environnementales et sociales de ce projet pour le Val de Drôme. © CCVD

19,76 ha Surface générale

14,97 ha Surface commercialisable

8,9 M€ Investissement

Financé par la CCVD, en partenariat avec la Région et le Département

Fin **2018** / Début **2019** Livraison

FIBRE OPTIQUE

2018 : Le déploiement se précise



En novembre dernier a eu lieu le raccordement à la fibre optique de l'institut médico-éducatif Val Brian (Grâne). À cette occasion, Jean Serret, président de la CCVD, a souligné l'implication constante de la collectivité pour déployer ce service sur l'ensemble du territoire : « Nous travaillons aux côtés des entreprises de l'économie sociale et solidaire et de l'économie traditionnelle.

Ce raccordement est le deuxième en Val de Drôme, après celui réalisé pour la société CAN à Mirmande, en 2012. En plus de ces travaux, nécessaires pour garder nos acteurs économiques, amener la fibre à l'habitant est impératif pour éviter une fracture immense et irréparable. »

UN ENGAGEMENT FORT DE LA CCVD AUPRÈS ADN

930 000 €

Subvention de fonctionnement

300 €

Participation financière / prise

PAROLE D'ÉLU

Jean-Marc Bouvier

Vice-président, adjoint à Montoisson



Depuis 2011, des études sont menées par ADN (Syndicat chargé du déploiement de la fibre) avant de lancer les travaux de déploiement de la fibre chez l'habitant. Et il y a de quoi faire : 16 000 km de fibre seront installés d'ici 2025 en Drôme-Ardèche. Aujourd'hui, nous entrons dans la phase opérationnelle de déploiement : les travaux se précisent pour les communes déjà étudiées et de nouvelles poches de réalisation sont programmées en 2018. ➤

À quand la fibre chez moi ?

ADN - Ardèche Drôme Numérique - réalisera au total près de 15 000 prises FTTH** sur le territoire du Val de Drôme pour déployer le réseau public. La première tranche qui devait commencer en 2017 sera réalisée en 2018 (Vaunaveys, Eurre, Félines, Cobonne, La Répara-Auriples, Divajeu, Autichamp) et une seconde suivra la même année pour une partie de Livron-sur-Drôme, et les communes de Chabrilan, Grâne et la Roche-sur-Grâne.

Pour savoir quand votre logement sera éligible, connaître les opérateurs et comparer les offres > ardechedromenumerique.fr.

** FTTH : Fiber to the Home, ou « fibre optique jusqu'au domicile ».

DÉCHETS

Les vertus et les risques cachés

Les 24 agents du service de gestion des déchets prennent quotidiennement en charge la collecte et le transfert des déchets des ménages du territoire : ordures ménagères et collecte sélective confondues. Aujourd'hui, intéressons-nous à deux catégories bien précises de déchets pour en découvrir les vertus et les risques cachés.

Mieux trier le verre pour plus d'action sociale sur le territoire

Le tri du verre (matériau recyclable à 100% et à l'infini) est significatif sur le plan environnemental : économies d'énergie (recycler du verre nécessite moins d'énergie que d'en fabriquer à partir de silice), préservation des ressources naturelles, protection de l'environnement (une bouteille en verre abandonnée dans la nature met plus de 4 000 ans à se dégrader), etc.

Ce que l'on sait moins, c'est que ce geste écologiste se double, aussi, d'un geste citoyen. Pour chaque tonne collectée et valorisée à O-I Manufacturing (créateur d'emballages en verre recyclé), la CCVD perçoit une recette : celle-ci est alors reversée au CIAS, le Centre intercommunal d'action sociale. Cet argent est directement attribué à la lutte contre les inégalités sociales : aide aux démarches administratives (mutuelle, logement, handicap, retraite...) et accès facilité aux droits et prestations.

QUEL VERRE TRIER ?

Seul le verre d'emballage ménager (bouteilles, pots et bocaux) peut être recyclé. Sont à exclure la céramique, la porcelaine, la faïence, le carrelage et les verres spéciaux (ampoules, lampes, cristal, miroirs...) qui sont à déposer dans les déchetteries intercommunales.

> Le tri du verre

798 tonnes Collecte

25 000 € Recettes

> La conseillère sociale intercommunale

950 rendez-vous annuels

290 foyers suivis

Chiffres 2016

Les produits chimiques : direction la déchetterie !

Les produits chimiques usagés constituent des déchets dangereux pour votre santé, pour l'environnement et pour le personnel de la collecte des ordures ménagères qui risque de s'y trouver confronté. (ndlr : cette année, plusieurs agents du service de Gestion des déchets ont été blessés pendant leur tournée.)



Qu'ils soient vides, souillés ou avec un reste de contenu, ces produits ne vont donc pas à la poubelle, ni dans les canalisations (où ils rejoindraient le milieu naturel et représenteraient un important facteur de pollution) mais nécessitent une collecte spécifique : ils doivent être déposés en déchetterie pour bénéficier d'une prise en charge et d'un traitement sécurisés, assurés par l'éco-organisme EcoDDS. Petit rappel, quand vous jetez un produit chimique usagé dans une poubelle, vous compromettez la valorisation de tous les déchets qu'elle contient ; en d'autres termes, vous polluez votre poubelle et empêchez sa valorisation !

Pour aller plus loin :

<https://www.ecodds.com/>

Géolocalisation accessible depuis mobile :

<http://www.valdedrome.com/gerer-ses-dechets.html>

<https://www.ecodds.com/particulier/>

<https://www.facebook.com/mesdechets.specifiques/>

POUR VOS

DÉCHETS CHIMIQUES
UNE SEULE DIRECTION
➔ LES DÉCHETTERIES



LES DÉCHETS CHIMIQUES PRIS EN CHARGE (DANS LEUR EMBALLAGE ORIGINAL)

> produits de bricolage et décoration ; produits spéciaux d'entretien piscine ; véhicule et maison ; produits de jardinage ; produits de chauffage ; cheminée et barbecue.

BIOVALLÉE - LE CAMPUS

Jean-Marie Pelt à l'honneur

Le 17 janvier, la CCVD a rendu hommage au célèbre écologue, en attribuant son nom à l'amphithéâtre de Biovallée - Le Campus. Denis Cheissoux, son ami et chroniqueur à France Inter, a animé ce jour-là une conférence.

La CCVD a souhaité honorer la mémoire de Jean-Marie Pelt (décédé en 2015) en donnant son nom à l'amphithéâtre de Biovallée - Le Campus : amphithéâtre dont il a été le premier conférencier lors de la soirée inaugurale sur le thème des abeilles, en mars 2012. Son ami et chroniqueur radio, Denis Cheissoux, dit de lui qu'il était un « encyclopédiste de la trempe des humanistes du XVIII^e siècle : il a mené un véritable travail de relieur entre les fleurs, les animaux et les Hommes ».

A l'occasion de cet hommage, le journaliste (*CO2 mon amour*, *L'as-tu lu mon p'tit loup ?* - France Inter) a également réalisé une émission sur la Biovallée (diffusée le 20 janvier) et animé une soirée d'échanges et de débats sur ce même thème.



Jean-Marie Pelt était un botaniste-écologiste français et le fondateur de l'Institut européen d'écologie à Metz.

Il est connu du grand public grâce à ses conférences, ses nombreuses émissions et documentaires pour la télévision (notamment *L'aventure des plantes*) et la radio, ou encore ses multiples ouvrages sur l'histoire des plantes, l'évolution et l'écologie.

Le même message se retrouvait dans ses luttes comme dans son travail d'écrivain : « Il faut repenser les rapports humains à la nature, les sociétés humaines ne peuvent pas vivre en méprisant les écosystèmes ».

UN CAMPUS...RICHE D'INITIATIVES ET D'ACTIVITÉS



EN IMAGES...

De haut en bas > Photos © CCVD

➤ Conférence « Tourisme et numérique » organisée par le Département de la Drôme, le 8 FabLab et le Cnam, 13 novembre 2017.

➤ Soirée-débat « Égalité des filles et des garçons dès la petite enfance », organisée par la Caf, le 5 décembre 2017. Plus de 50 professionnels et particuliers du territoire étaient présents ce soir-là.

➤ Le 14 novembre 2017, la Chambre des métiers, l'Afpa et la CCVD présentaient la formation iDéclic, formation complète à la création/reprise d'entreprise, qui a accueilli 48 stagiaires en 3 ans à Biovallée - Le Campus.

Activité croissante

53 > Organismes accueillis

237 > Jours de location

8 000 > Participants

Chiffres 2017

> Retrouvez Biovallée - Le CAMPUS

biovallee-lecampus.fr - @biovalleelecampus - @BiovalleeCampus

Tél. 06 88 90 76 69



> RENCONTRE



> © CCVD

SÉBASTIEN FORETS - ENTREPRISE CARPENTER (LORIOI-SUR-DRÔME) - GEVD « IL FAUT APPRENDRE À TRAVAILLER ENSEMBLE ET OSER SORTIR DE SA ZONE DE CONFORT. »

« Dans une entreprise, c'est sur la solidarité et la fidélité des équipes que se jouent les succès. » Sébastien Forets (responsable du site Carpenter*, Loriol-sur-Drôme, et président du GEVD **) est un faiseur, un fédérateur, qui aime les défis collectifs. La curiosité des autres et le faire ensemble : deux valeurs essentielles chez lui.

Il a déménagé douze fois en 20 ans avant de se fixer en Val-de-Drôme. A construit sa carrière sur une idée certaine de l'engagement et de l'éthique. Détaille avec plaisir les personnes qui ont marqué son parcours, dont Philippe Remenieras qui l'a recruté en 2000 chez Carpenter. « A cette époque, plusieurs options s'offraient à moi. La personnalité et le discours de Philippe ont fait la différence. C'est peut-être pour ça que je sais à quel point une rencontre peut être importante. »

Sébastien Forets a débuté sa carrière comme ingénieur en plasturgie, puis, en arrivant sur le site de Loriol, a successivement occupé les postes d'ingénieur développement, puis responsable projets, avant de prendre la tête du site en 2007 et des relations commerciales en 2017. « L'évolution personnelle et professionnelle est possible chez nous, il suffit de montrer son envie, de s'investir et d'oser sortir de sa zone de confort.

Certains ont, ici, 30 ans d'ancienneté, avec un superbe parcours. C'est aussi en permettant à tous de se construire et grandir que l'on crée une équipe. Le quotidien d'une entreprise est fait de défis puisqu'il faut aller chercher la satisfaction du client, affronter la concurrence extérieure, se montrer innovants, performants.

Carpenter Co.*, un des plus gros producteurs de mousse industrielle polyuréthane et autres produits connexes, regroupe 4 500 employés dans le monde.

Au sein de Carpenter SAS (filiale française comptant 330 personnes sur 4 sites), l'usine de Loriol-sur-Drôme (65 personnes) est dédiée à la transformation de matériaux cellulaires souples et fibreux pour le confort thermique et acoustique dans les secteurs du bâtiment, du médical, de l'emballage, des transports, etc.

Les succès ou les erreurs, c'est dans le collectif qu'on les vit. Ne pas avancer ensemble, c'est échouer. »

C'est ce même principe de fédérer, de rassembler des savoir-faire et des compétences qui est à l'origine du GEVD, que préside également Sébastien Forets. « Au départ, avec quelques autres entreprises locales, nous avons voulu travailler avec la mission locale pour orienter et former les jeunes en plasturgie. Nous étions tous confrontés à la même problématique, ici, en Biovallée : des besoins réels de main d'œuvre mais un manque de formation et de connaissance du secteur par les jeunes.

Puisque nous sommes sur un territoire qui prône les circuits courts, il semblait logique d'appliquer cet esprit de mise en réseau et de proximité au modèle économique. Et ça fonctionne !

Aujourd'hui, le Groupement a largement développé ses actions, mais en gardant le même esprit de mise en relation, de partage d'expériences et d'accompagnement. Le GEVD permet aussi à ses adhérents (ndlr : 26 membres) de casser la solitude du chef d'entreprise. »

La rencontre. Le travail d'équipe. Toujours.

** GEVD : Né en 2006, le GEVD, Groupement des entreprises du Val de Drôme, est un club d'entreprises, réseau d'échanges et d'affaires inter-entreprises. Il a pour vocation de : rassembler et faire se rencontrer les chefs d'entreprises du territoire, participer au développement économique local, faire entendre la voix des entreprises, être force de proposition.

Le GEVD organise régulièrement des rencontres inter-entreprises, des actions ponctuelles de partenariat et participe activement aux journées « Circuits découverte des métiers » à destination des jeunes de la Drôme et de l'Ardèche.

> contact - Mathilde Peyrard - gevd@val-de-drome.com



Val de Drôme
en Biovallée

GRÂCE À VOTRE GESTE DE TRI

LA FAMILLE BOUTEILLE

A PU ÊTRE AIDÉE PAR LE

CENTRE INTERCOMMUNAL

D'ACTION SOCIALE



Découvrez les actions du CIAS sur

> valdedrome.com/la-conseillere-sociale-intercommunale.html